



INSTITUTO DE PREVIDÊNCIA MUNICIPAL DE LIMEIRA - IPML
CNPJ N° 09.626.556/0001-62



RELATÓRIO DE CONTROLE INTERNO

3º QUADRIMESTRE DE 2023

LIMEIRA
IPML – INSTITUTO DE PREVIDÊNCIA MUNICIPAL DE LIMEIRA



1. INTRODUÇÃO

O objetivo do Instituto de Previdência Municipal de Limeira - IPML, por meio deste relatório é manter os segurados, servidores, gestores municipais e demais interessados informados sobre a situação da gestão de benefícios, situação financeira, atuarial e demais atos de gestão, referente ao terceiro quadrimestre do exercício de 2023.

O Instituto revestiu das práticas adotadas aos preceitos da Lei de Responsabilidade Fiscal e perseguindo a premissa da Transparência da Gestão Pública. O relatório consistirá no controle da Gestão Administrativa, Arrecadação, Atuarial, Benefícios e Financeiras em seus mais diversos níveis.

O conteúdo do presente relatório consiste no atendimento a legislação vigente, com suporte documental analítico de posse do setor de Controle Interno, que terão como objetivos:

- Prevenir erros e irregularidades e, em caso de ocorrência destes, possibilitar descobri-los o mais rapidamente;
- Garantir a veracidade das informações e relatórios contábeis financeiros e operacionais;
- Guardar os ativos e, averiguar um controle eficiente da gestão dos aspectos operacionais;
- Localizar erros e desperdícios promovendo ao mesmo tempo uniformidade e a correção no registro das operações.

O Instituto de Previdência Municipal de Limeira – IPML, criado pela Lei Complementar nº 400 de 29/11/2007, passou a existir como uma autarquia municipal, com autonomia administrativa, financeira, técnica e patrimonial, a partir da sua instalação em agosto de 2008. O Instituto teve a sua legislação atualizada pela Lei Complementar nº 855 de 02/01/2020, Lei Complementar nº 884 de 19/08/2021, Lei Complementar nº 889 de 10/12/2021 e Lei Complementar nº 940 de 29/11/2023.

A administração do IPML é formada por um órgão deliberativo, o Conselho Administrativo, por um órgão fiscalizador, o Conselho Fiscal e por um órgão executivo, e sua gestão pela Superintendência e a Diretoria composta pelos seguintes membros:

Superintendência

Edilson Rinaldo Merli



INSTITUTO DE PREVIDÊNCIA MUNICIPAL DE LIMEIRA - IPML
CNPJ N° 09.626.556/0001-62



Diretora de Benefícios e Perícias

Lucinéia Aparecida da Silva

Diretor de Gestão Financeira e de Contabilidade

Fabício Ferreira Espinato

Segue Organograma do IPML, para melhor visualização da estrutura da autarquia, conforme **Anexo I**.

2. BENEFÍCIOS

2.1 APOSENTADORIAS

No terceiro quadrimestre foram concedidas 64 aposentadorias. As portarias foram publicadas no Jornal oficial de Limeira e estão disponíveis no site do IPML.

<http://www.ipml.com.br/site/aposentados-pensionistas-aposentadorias/aposentadorias-2023>.

SETEMBRO:

- Lauro Soares - Portaria 203
- Elisabete Aparecida de Arruda Volpato - Portaria 204
- Aparecido Leoncio de Sousa - Portaria 205
- Sônia Maria Gracini - Portaria 206
- José Arnaldo dos Santos - Portaria 207
- Rute Matos de Lima Oliveira - Portaria 208
- Silvia Aparecida Tavares Marchet - Portaria 209
- Rosa Maria Peixoto dos Santos Nascimento - Portaria 210
- Izilda Aparecida de Assis Oliveira - Portaria 211
- Edilene Lopes da Silva Freire - Portaria 212
- Glaunice de Andrade Medina Lima - Portaria 213
- Dinorá Girot - Portaria 214
- Audrey de Almeida Januario - Portaria 215



- Romilda de Fatima Lago Barbosa - Portaria 216
- Maurina Aparecida Gomes Ribeiro - Portaria 217
- Jorge Pacagnelli - Portaria 218
- Marcos Reinaldo Castello - Portaria 219
- Norma Rosa Rodrigues - Portaria 220
- Ana Paula Lopes Alves - Portaria 221
- Silvana Pereira Chaves Manfre - Portaria 222
- Airton do Prado - Portaria 223

OUTUBRO:

- Ambrosio Antonio Fumagalli - Portaria 226
- Marta de Souza Vaz Madureira - Portaria 227
- Adalva Lopes Santana dos Santos - Portaria 228
- Maria Vanda Zulian Ferreira - Portaria 229
- Maria Aparecida Pires Perino - Portaria 230
- Risocleide Vieira de Lima - Portaria 231
- Pedro Miranda - Portaria 232
- Maria Conceição da Rocha Tortura - Portaria 233
- Maria Erenilda de Lima Gois Marques - Portaria 234
- Salete Dalosto de Oliveira - Portaria 235
- Raquel Spinelli Melo Silva - Portaria 236
- Silmara Betti Celotti - Portaria 237
- Rosana Aparecida de Arruda Israel - Portaria 238
- Socorro Maria dos Santos - Portaria 239

NOVEMBRO:

- Carminda Pereira Santos Bezerra - Portaria 241
- Fatima Aparecida Balloni Ferreira - Portaria 242
- Aurizete Maria de Souza - Portaria 243
- Elisabete Nascimento dos Santos - Portaria 244



- Walter Leutsinger - Portaria 245
- Noel Francisco Martins Filho - Portaria 246
- Célia Aparecida Sousa Barbosa - Portaria 247
- Elioenai Ribeiro de Carvalho - Portaria 248
- Adriana Aparecida Alborghetti - Portaria 249
- Deise da Silva Vendramin - Portaria 250
- Kelly Juliana Dias - Portaria 251
- Liege Miriam de Freitas Feltrin - Portaria 252 / Portaria 253

DEZEMBRO:

- Paulo César Augusto - Portaria 259
- Maria Gorete dos Santos Damaceno - Portaria 260
- Maria de Fátima Raimundo - Portaria 261
- Pedro Venâncio de Paula - Portaria 262
- Maria Isabel Zorzetto da Silva - Portaria 263
- Simone Vital Menegon - Portaria 264
- Wilson Antonio Ribeiro - Portaria 265
- Edinalda Aparecida Martini - Portaria 266
- Vanda de Fatima Rosatti - Portaria 267
- Ana Emilia da Silva Oliveira - Portaria 268
- Ismar Neres dos Santos - Portaria 269
- Roseli Aparecida Alves dos Santos - Portaria 270
- Karina Eliane Franco - Portaria 271
- Simone Cristina da Silva Salviatti - Portaria 272
- Teresinha Antunes da Silva Figueiredo - Portaria 273
- Fabiana Scavariello Zaros - Portaria 274
- Maíra Sampaio Barros - Portaria 275



2.2 PENSÃO

Referente aos benefícios sobre pensão, no terceiro quadrimestre resultou 04 concessões, publicadas no Jornal Oficial de Limeira e disponíveis no site:

<http://www.ipml.com.br/site/aposentados-pensionistas-beneficios/beneficios-2023>

SETEMBRO:

- Elaine Schulz da Costa Mazzo - Portaria 201

NOVEMBRO:

- Marina Badesso Magorbo - Portaria 240

DEZEMBRO:

- Maria Fátima da Silva Cornia - Portaria 256
- Rita Aparecida Pereira - Portaria 258

2.3 REVISÃO

Neste quadrimestre, houve um (01) processo administrativo com solicitação de revisão do benefício da aposentadoria, finalizado com indeferimento:

- Marta Aparecida da Silva Schenoor – Protocolo 613.

2.4 ATUAÇÃO DO CONSELHO FISCAL NA CONCESSÃO DE BENEFÍCIOS

Oportuno registrar que o conselho fiscal analisa todos os processos de concessão de benefícios (aposentadorias e pensões), conforme determina o art. 14, da Lei n° 855 de 02 de janeiro de 2020. E o que se denota é que todos os processos foram analisados e não houverem apontamentos de quaisquer irregularidades, conforme se verifica nas atas inseridas no site: www.ipml.com.br



3. FISCALIZAÇÃO DAS RECEITAS DE CONTRIBUIÇÃO

Da análise do comportamento das receitas, foi apurada irregularidade no recolhimento por parte a Prefeitura Municipal, com relação a competência de Dezembro/2023, que apresentou valor menor, sendo notificado o Ente através de Ofício em Janeiro de 2024, o que foi regularizado no mês de janeiro/2024 (30-01-2024), tendo ocorrido o repasse da diferença correspondente a contribuição do servidor ativo no plano previdenciário acrescidos do juros; **(ANEXO II)** os demais lançamentos, cobranças e registros das receitas das Contribuições Patronal, Segurados e Outras ocorreram com regularidade durante o quadrimestre.

Os recolhimentos se deram tanto por parte da Prefeitura Municipal, Centro de Promoção Social Municipal - Ceprosom, quanto da Câmara Municipal, na forma e nos prazos previstos.

3.1 EXECUÇÃO ORÇAMENTÁRIA - CONTROLE DE REPASSES

Verificamos o comportamento da Execução Orçamentária no tocante às Receitas, aferimos que o montante no período arrecada foi de **R\$ 192.633.991,59** (Cento e noventa e dois milhões, seiscentos e trinta e três mil, novecentos e noventa e nove Reais, cinquenta e nove centavos) das receitas previstas em R\$ 193.500.000,00 conforme Balancete Analítico – 12/2023 / Receita orçamentária e intra-orçamentária, **Anexo III**.

3.2 OUTRAS RECEITAS – CONTROLE DE PARCELAMENTOS

Não houve novos parcelamentos no período, os saldos das parcelas são dos parcelamentos firmados abaixo, estão de acordo o saldos divulgados pela site da Secretaria da Previdência.

<https://cadprev.previdencia.gov.br/Cadprev/pages/modulos/parc/consultarACPARC.xhtml>

➤ Acordo Déficit Atuarial 064/2011 – Plano Previdenciário

Firmado em 01/04/2011, em 240 parcelas no montante de R\$ 48.752.163,10, com saldo residual de R\$ 18.688.329,62, pago 148 parcelas;



➤ Acordo 493/2020 – Plano Previdenciário

Firmado na data de 02 /10/2020, em 60 parcelas no montante de R\$ 3.851.840,68 com saldo residual de R\$ 1.348.144,14, pago 39 parcelas;

➤ Acordo 634/2020 – Plano Previdenciário

Firmado na data de 11/12/2020, em 60 parcelas no montante de R\$ 1.505.625,35, com saldo residual de R\$ 602.250,24, pago 36 parcelas;

➤ Reparcèlement Acordo 1381/2018 – Plano Financeiro

Firmado na data de 18/12/2018, em 60 parcelas no montante de R\$ 42.551.737,42, trata-se de reparcèlement com saldo residual de R\$ 0,0, pago 60 parcelas;

➤ Acordo 692/2019 – Plano Financeiro

Firmado na data de 06/09/2019, em 60 parcelas no montante de R\$ 8.385.990,32, com saldo residual de R\$ 1.118.132,08, pago 52 parcelas;

➤ Acordo 776/2019 – Plano Financeiro

Firmado na data de 04/12/2019, em 60 parcelas no montante de R\$ 8.371.782,65, com saldo residual de R\$ 1.255.767,39, pago 51 parcelas;

➤ Acordo 894/2019 – Plano Financeiro

Firmado na data de 04/12/2019, em 60 parcelas no montante de R\$ 6.712.913,11, com saldo residual de R\$ 1.230.700,44, pago 49 parcelas;

➤ Acordo 911/2019 – Plano Financeiro

Firmado na data de 16/12/2019, em 60 parcelas no montante de R\$ 22.355.651,51, com saldo residual de R\$ 4.098.536,09, pago 49 parcelas;

➤ Acordo 227/2020 – Plano Financeiro

Firmado na data de 12/03/2020, em 60 parcelas no montante de R\$ 10.161.176,73, com saldo residual de R\$ 2.540.293,95, pago 45 parcelas;



➤ Acordo 492/2020 – Plano Financeiro

Firmado na data de 01/10/2020, em 60 parcelas no montante de R\$ 5.058.828,00 com saldo residual de R\$ 1.770.589,80, pago 39 parcelas;

➤ Acordo 633/2020 – Plano Financeiro

Firmado na data de 11/12/2020, em 60 parcelas no montante de R\$ 1.945.669,54, com saldo residual de R\$ 778.250,02, pago 36 parcelas.

4. INVESTIMENTOS

A Gestão dos investimentos se deu em atendimento à Resolução do Conselho Monetário Nacional nº 4963/2021 que regulamenta a matéria, bem como da Política de Investimentos do RPPS para o exercício em exame.

Para o terceiro quadrimestre, foi previsto o retorno de 2,88% (% da meta esperada + IPCA acumulado do quadrimestre) e como rentabilidade o IPML obteve 4,71% na carteira de investimentos, acumulando o resultado anual de 13,82% a.a. contra a previsão de 9,64% (IPCA + 4,86%) a.a. Sendo assim, o Instituto se manteve 4,17 pontos acima do esperado.

Ao final de dezembro/2023, o saldo total da Carteira de Investimentos do IPML, foi de R\$ 816.087.732,24 (Oitocentos e dezesseis milhões, oitenta e sete mil, setecentos e trinta e dois Reais, vinte e quatro centavos).

Vale ressaltar que está disponível no site <http://www.ipml.com.br/site/ipml/comite-investimentos>, a Política Anual de Investimentos, Planilhas mensais dos fundos de investimentos e Atas das Reuniões do Comitê de Investimentos.

Segue os dados referentes à Carteira de Investimentos, no **Anexo IV**.

4.1 DEMONSTRATIVO DE APLICAÇÕES INVESTIMENTOS DOS RECURSOS - DAIR

A entrega mensal do DAIR cumpre o cronograma da Secretaria de Previdência sendo lançado no CADPREV, através do <https://cadprev.previdencia.gov.br/Cadprev/pages/index.xhtml>.



Os saldos das aplicações financeiras informados e todas as outras informações pertinentes aos fundos de investimentos estão de acordo com os relatórios internos e da consultoria financeira, bem como o registro de todas as APR's ocorridas no mês/ano de referência. Todo o enquadramento e movimentações da carteira, estão em conformidade com a Política de Investimentos do Instituto e conforme a Resolução CMV nº 4963/2021.

Os dados cadastrais do ente federativo, da unidade gestora do RPPS e seus respectivos responsáveis, dos membros de colegiados – Conselhos Administrativo e Fiscal, e do Comitê de Investimentos com sua devidas certificações constam no demonstrativo.

Vale ressaltar que o Gestor de recursos possui a Certificação do Responsável pela Gestão dos Recursos e membros do Comitê de Investimentos do RPPS (CR RPPS CGINV), da Secretaria de Previdência – SPREV, de acordo com a Portaria SEPRT/ME nº 9.907/2020.

4.2 DEMONSTRATIVO INFORMAÇÕES PREVIDENCIÁRIAS E REPASSES – DIPR

Foi constatada a publicação bimestralmente do demonstrativo DIPR de acordo com as Portarias 402/2008 e 21/2013, a divulgação está disponível no site da Secretaria da Previdência <https://cadprev.previdencia.gov.br/Cadprev/pages/modulos/dipr/consultarDemonstrativos.xhtml>

5. DESPESAS

5.1 FORMALIZAÇÃO E CONTEÚDO

Foram examinadas as despesas efetuadas no período e constatamos a sua regularidade quanto ao aspecto formal.

5.2 BENEFÍCIOS - INATIVOS

Ao final do terceiro quadrimestre a folha de pagamento foi constituída por 1876 aposentados e 416 pensionistas, as classificações de suas despesas seguem as diretrizes estabelecidas na Lei Complementar 853 de 26 de dezembro de 2019, da Implementação de Segregação de Massa, os registros dos beneficiários, referente aos pagamentos dos benefícios, seguiram os seguintes padrões:



- **Plano Financeiro** - A primeira massa de segurados, obedecerá ao regime financeiro de repartição simples e será formada:
 - a) pelos aposentados e seus respectivos dependentes e pelos pensionistas cujos benefícios tenham sido concedidos antes do dia 01 de Maio de 2010;
 - b) pelos servidores que tenham ingressado no serviço público municipal antes do dia 01 de Maio de 2010.
- **Plano Previdenciário** - A segunda massa de segurados, que obedecerá ao regime financeiro de capitalização, e será formada:
 - a) pelos aposentados e seus respectivos dependentes e pelos pensionistas cujos benefícios tenham sido ou venham a ser concedidos a partir de 01 de Maio de 2010 salvo aqueles definidos na alínea “b” do inciso I do artigo 2 da lei 853/2019;
 - b) pelos servidores, titulares de cargos de provimento efetivo que ingressaram ou venham a ingressar no serviço público municipal a partir de 01 de Maio de 2010 e seus respectivos dependentes.

O cronograma fornecido aos usuários foi cumprido e também vale observar, que sistema da folha de pagamento e contabilidade estão sendo interligados para lançamentos automáticos com rubricas orçamentárias.

As despesas pagas de folha de pagamento até o final do terceiro quadrimestre resultaram um montante de R\$ 134.121.829,16 (Cento e trinta e quatro milhões, cento e vinte e um mil, oitocentos e vinte e nove Reais, dezesseis centavos), subdivididas em:

2960 – INATIVOS E PENSIONISTAS – FINANCEIRO	62.756.097,07
3.1.90.01.00 – Pagamento de inativos e pensionistas	50.743.050,49
3.1.90.03.00 – Pagamento de inativos e pensionistas	8.821.455,15
3.1.90.91.00 – Sentenças judiciais	3.191.591,43

2870 – INATIVOS E PENSIONISTAS – PREVIDENCIÁRIO	71.365.732,09
3.1.90.01.00 – Pagamento de inativos e pensionistas	63.269.781,63
3.1.90.03.00 – Pagamento de inativos e pensionistas	769.3812,95
3.1.90.91.00 – Sentenças judiciais	402.137,51



5.4 DESPESAS ADMINISTRATIVAS

Análises efetuadas demonstram que foram realizados gastos administrativos dentro do limite de 2,4% constantes do Orçamento Anual. O exame documental das despesas revelou limite inferior de 1,59%, constatada regularidade de instrução formal.

Apresentando adequada utilização das Contribuições e dos Recursos do RPPS exclusivamente em Benefícios Previdenciários, restringindo as despesas administrativas aos limites legais.

DESPESA ACUMULADA ATÉ DEZEMBRO/23	R\$ 4.603.932,03
PERCENTUAL DA DESPESA ADM ACUMULADO ATÉ DEZEMBRO/23	1,59%

5.5 ORDEM CRONOLÓGICA

O controle interno aferiu cumprimento de todas as obrigações financeiras no período. Todos os fornecedores e colaboradores foram pagos dentro das datas previstas, constatando-se atendimento à ordem cronológica dos pagamentos.

5.6 RESULTADO DA EXECUÇÃO ORÇAMENTÁRIA - DESPESAS

Referente ao cumprimento das despesas orçamentárias do orçamento de 2023, o Instituto vem mantendo o princípio da prudência em relação as despesas, até o período analisado foi computado o montante de despesas pagas em R\$ 138.725.761,19 (Cento e trinta e oito milhões, setecentos e vinte e cinco mil, setecentos e sessenta e um Reais, dezenove centavos), das receitas estimadas no valor total de R\$ 193.500.000,00, conforme consta em Balancete analítico de controle de custo da despesa orçamentária – 12/2023, **Anexo V**.



6. AVALIAÇÃO ATUARIAL E ADOÇÃO DE MEDIDAS PROPOSTAS PELO ATUÁRIO.

Em 04 de março de 2023, foi entregue pela empresa Magma Consultoria o relatório da Avaliação Atuarial com base no exercício de 2022, apontando o seguinte resultado:

Superavitário no Plano Previdenciário de R\$ 2.590.858,13 e Deficitário no Plano Financeiro de R\$ - 1.612.021.335,21.

Em 17 de março de 2023, o Conselho Administrativo aprovou a Avaliação Atuarial, conforme consta em Ata nº 03/2023.

Foram realizadas, pelo Ente, implementações através da promulgação da Lei Complementar nº 899 de 07 de abril de 2022, que altera os dispositivos dos Artigos 12º e 13º da Lei Complementar nº 853, de 26 de Dezembro de 2019, para a aplicação do percentil da alíquota das Contribuições de Servidores para 14% e 25% para a Patronal.

A Avaliação Atuarial está disponível no site através do link:

<http://ipml.com.br/site/sites/default/files/imce/transparencia/Avalia%C3%A7%C3%A3o%20Atuarial%202022.pdf>

7. INDIVIDUALIZAÇÃO CONTÁBIL DAS CONTRIBUIÇÕES DOS SERVIDORES PÚBLICOS MUNICIPAIS

Conforme constatado nos Balancetes da Receita, as contribuições previdenciárias dos segurados e as patronais estão devidamente classificadas e rubricadas contabilmente de forma individualizada por órgãos e de acordo com implantação da segregação de massa da lei complementara 853/2019.

O montante das receitas no terceiro quadrimestre foi de R\$ 192.633.991,59 (Cento e noventa e dois milhões, seiscentos e trinta e três mil, novecentos e noventa e um Reais, cinquenta e nove centavos), conforme consta em Balancete Analítico 12/2023 / Receita orçamentária e intra-orçamentária, **Anexo III**.



INSTITUTO DE PREVIDÊNCIA MUNICIPAL DE LIMEIRA - IPML
CNPJ N° 09.626.556/0001-62



8. PARTICIPAÇÃO DE REPRESENTANTE DOS SERVIDORES PÚBLICOS MUNICIPAIS NO ÓRGÃO COLEGIADOS E INSTÂNCIAS DE DECISÃO:

A forma de participação dos servidores nos órgãos colegiados da autarquia está prevista na Lei Complementar nº 855/2020, as reuniões realizadas estão registradas em Atas dos Conselhos Administrativo e Fiscal as quais são publicadas no site do Instituto nos links:
<http://www.ipml.com.br/site/conselhos/atas-conselho-administrativo>

<http://www.ipml.com.br/site/conselhos/conselho-fiscal>

Durante o quadrimestre foram realizadas reuniões dos Conselhos Deliberativo e Fiscal, de onde se extrai a deliberação e fiscalização, conforme o caso, dos atos praticados pela Unidade Gestora.

9. DENÚNCIAS / REPRESENTAÇÕES/EXPEDIENTE:

Não chegou ao conhecimento do IPML a existência de Denúncias ou Representações no exercício de 2023.

Vale ressalva que a Prefeitura possui canal de ouvidoria 156, onde Instituto faz parte.

10. LICITAÇÕES E CONTRATOS

10.1 CONTRATOS

Os contratos vigentes seguem todas as etapas estipuladas, com acompanhamentos e parecer jurídico do Procurador, os diretores acompanharam e verificaram a execução, prazos e valores de pagamento.

Os contratos com valor referenciado pelo Tribunal de Contas foram atualizados e transmitidos via sistema Audep Fase IV. No terceiro quadrimestre de 2023, foram firmamos apenas aditamentos de contratos.

10.2 ADITAMENTOS

Os aditamentos são acompanhados periodicamente e são submetidos pelo parecer do Procurador, os diretores acompanharam e verificaram a execução, prazos e valores de pagamento. Os aditamentos no período foram:

- CECAM – Consultoria Economia, Contábil e Adm Municipal LTDA. –



09/11/2023;

- Magma Assessoria LTDA – 28/11/2023.

Segue quadro de Contratos e Aditamentos 2023, no **Anexo VI**.

10.3 LICITAÇÕES

Não houve licitações modalidade instaurada, de procedimento licitatório no terceiro quadrimestre do exercício.

10.4 DISPENSAS E LICITAÇÕES (COMPRAS)

As dispensas e licitações respeitam o valor fixado pela lei 8666/93 e além disso, são pautadas pelo parecer jurídico do Procurador. Segue a relação das compras na modalidade de dispensa, no **Anexo VII**

11. PRESTAÇÕES DE CONTAS

11.1 Prestações de Contas Anuais

Foi constado a entrega das Prestações de Contas do exercício de 2022 até 28 de abril de 2023, no prazo estabelecido pelo Tribunal de Contas através do site www4.tce.sp.gov.br/verificacao-documentos, o recibo certificado e sua autenticidade está garantida pelo código 81b201dd-846-4f0c-b705-f1685301c83c.

11.2 AUDESP

Conforme relatório gerencial das prestações de contas enviadas para Audesp, no terceiro quadrimestre, demonstrou que todos os arquivos foram enviados dentro do prazo, conforme **Anexo VIII**.

Fonte: <https://audesp.tce.sp.gov.br/audesp/pesquisarDadosRelGerencialSituacaoEntrega.do#>

12. SIAFIC

Devido à obrigatoriedade da implantação do Sistema Único Integrado de Execução Orçamentária, Administração Financeira e Controle -SIAFIC, de acordo com as disposições de Decreto Federal nº 10540/2020 e considerando a decisão da comissão de estudos, que decidiu em manter o sistema da Conam para todos o órgãos. No dia 16 de janeiro de 2023, ocorreu a implantação do sistema de Contabilidade.



Vale observar, que foi aberto um processo administrativo nº 405/2022, para acompanhamento e resolução da transição do sistema Cecam para Sistema Conam.

13. COMPENSAÇÃO PREVIDENCIÁRIA – COMPREV

O instituto por meio da Compensação Previdenciária teve receita líquida no terceiro quadrimestre no valor de R\$ 8.298.966,05 (Oito milhões, duzentos noventa e oito mil, novecentos sessenta e seis Reais, cinco centavos), finalizando o ano de 2023 com o total de R\$ **15.924.354,97** (Quinze milhões, novecentos e vinte e quatro mil, trezentos e cinquenta e quatro Reais, noventa e sete centavos) conforme demonstrado no **Anexo IX** (com base no Sistema COMPREV e BG-COMPREV).

14. SERVIDORES INTEGRANTES DO REGIME PRÓPRIO PREVIDÊNCIA DOS SERVIDORES:

Em dezembro de 2023 o quadro de servidores do Instituto permaneceu com 17 servidores, compostos por servidores cedidos pelo Ente, comissionados e efetivo da unidade gestora. Conforme Quadro de Servidores do IPML – **Anexo X**.

As remunerações dos servidores estão fixadas na Lei Complementar nº 855/2020, alterada pela Lei Complementar nº 940/2023, sendo o montante de despesa incluso encargos com servidores ativos de R\$ 1.850.241,50 (Um milhão, oitocentos e cinquenta mil e duzentos e quarenta e um Reais, cinquenta centavos).

2910 – Pessoal e encargos	1.850.241,50
3.1.90.11.00 – Vencimentos, salários, férias	1.571.858,57
3.1.90.13.00 – Contribuições	278.382,93

15. RECADASTRAMENTO / PROVA DE VIDA

O Instituto de previdência realiza a prova de vida/recadastramento anual dos inativos, pautado no Decreto 409/2018, sendo que até dezembro/2023 foi registrado o comparecimento de 99,7 % dos aposentados e 98,7% dos pensionistas que tiveram o início do benefício até o ano de 2022.

Segue quadro com dados do recadastramento 2023, **Anexo XI**.



INSTITUTO DE PREVIDÊNCIA MUNICIPAL DE LIMEIRA - IPML
CNPJ N° 09.626.556/0001-62



16. CERTIFICADO DE REGULARIDADE PREVIDENCIÁRIA - CRP

O Instituto teve sua renovação de forma Regular no Certificado de Regularidade Previdenciária – CRP com vencimento para 15/05/2024, pela Secretaria de Previdência com autenticação 986639226651, regido pelo Art. 9º da Lei nº 9.717, de 27 de novembro de 1998, no Decreto nº 3.788, de 11 de abril de 2001, e na Portaria nº 204, de 10 de julho de 2008.

17. TRANSPARÊNCIA

O instituto disponibiliza atualizações periódicas pelo website <http://www.ipml.com.br/site/transparência>, de acordo com lei de transparência, como atas dos conselhos, atas do comitê de investimentos, estruturas administrativas, relatório de investimentos, política de investimentos, concessão de aposentadorias e benefícios, avaliação atuarial, certidões, certificado de regularidade previdenciária – CRP, demonstrativos, balanços, licitações, balancete de despesas, balancete de receitas, contratos na íntegra, legislação, holerites e demais serviços.

18. CONTABILIDADE

Cumprido ao Conselho Fiscal examinar o balanço-anual, balancetes e demais atos da gestão e igualmente emitir parecer sobre a prestação de contas anual da unidade gestora do RPPS até o mês de abril de cada ano; bem como acompanhar mensalmente as contas da autarquia, conforme disposições previstas no art. 14, da Lei Complementar nº 855 de janeiro de 2020, e as alterações previstas na Lei nº 889, de 10 de dezembro de 2021. Além do acompanhamento do referido órgão interno os demonstrativos contábeis são publicados no portal de transparência do IPML, em atendimento as práticas contábeis adotadas no Brasil, constituídas, às Leis: nº 4.320/64, 9717/98, 101/00, os Princípios Fundamentais, Normas Brasileiras de Contabilidade e o Manual de Contabilidade Aplicada ao Setor Público.

As demonstrações contábeis referentes a receitas e despesas de 2023 estão disponíveis em:

http://ipmltransparencia.sytes.net/CECAM_TRANSPARENCIA/Pages/Geral/wfReceitaExibicao.aspx

http://ipmltransparencia.sytes.net/CECAM_TRANSPARENCIA/Pages/Geral/wfDespesaExibicao.aspx



INSTITUTO DE PREVIDÊNCIA MUNICIPAL DE LIMEIRA - IPML
CNPJ N° 09.626.556/0001-62



19. ADIANTAMENTOS

No que tange conceção em regime de adiantamento, regidos pela Lei 4320 de 1964 e Lei Municipal n° 6.318 de 2019, todos adiantamentos foram realizados de forma unitária e constam as devidas prestações de contas anexas aos empenhos conforme **Anexo XII**.

20. Importante registrar que o Instituto de Previdência Municipal de Limeira - IPML, promove e promoveu no ano de 2023 e especialmente no quadrimestre, setembro a dezembro de todas as práticas e preceitos da Lei de Responsabilidade Fiscal e perseguindo a premissa da Transparência da Gestão Pública. Sendo certo afirmar que o controle da Gestão Administrativa, Arrecadação, Atuarial, Benefícios e Financeiras em seus mais diversos níveis são acompanhados por essa controladoria e igualmente pelo controle fiscal da autarquia.

21. CONCLUSÃO

Concluimos o presente relatório com dados apurados do terceiro quadrimestre do exercício de 2023, e encaminhamos à Gestão do IPML para análise das informações prestadas e ulteriores providências.

IPML, 02 de abril de 2024.

Damaris Beck Flegler
Assistente de Controle Interno

ANEXO I – Organograma do IPML

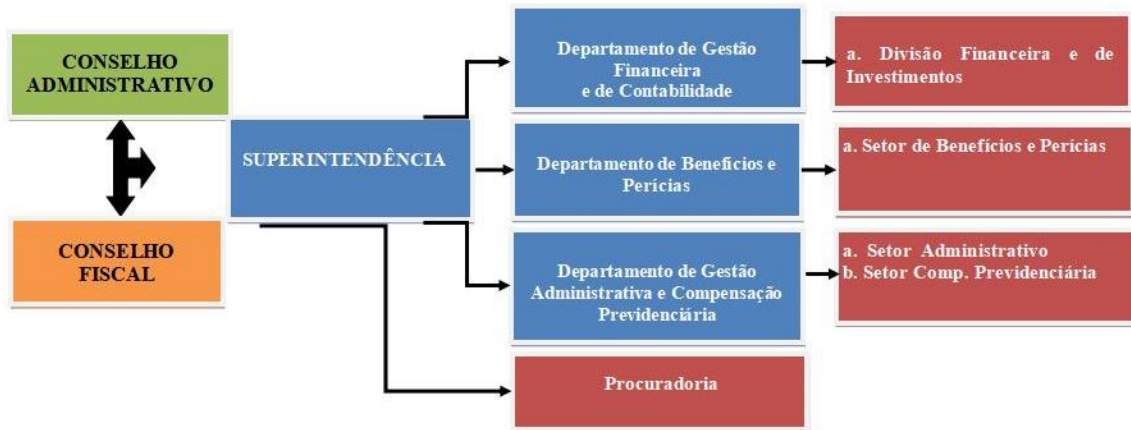

Fonte: <http://www.ipml.com.br/site/ipml/organograma>



INSTITUTO DE PREVIDÊNCIA MUNICIPAL DE LIMEIRA - IPML
CNPJ N° 09.626.556/0001-62



ANEXO II

CN-SIFPM			CONAM
Instituto de Previdencia Municipal de Limeira - IPML			
MOVIMENTACAO DE RECEITA			
Por Numero 00046 a 00046 de 30/01/2024 a 30/01/2024			
08/04/2024			Pagina 1
DATA	HISTORICO	LANCADO	VALOR
00046 1.2.1.5.01.1.1.0001	CONTR.SERVIDOR ATIVO-PREVIDENCIARIO PREFEITURA		
30/01/2024	COMPLEM.CONTR PREV SERV ATIV PREF PL PREV -DEZ/23	S	329,51
SUBTOTAL			329,51
TOTAL GERAL			329,51

Menu Sistema: 4-2-1-3-3-1

CN-SIFPM			CONAM
Instituto de Previdencia Municipal de Limeira - IPML			
MOVIMENTACAO DE RECEITA			
Por Numero 00097 a 00097 de 30/01/2024 a 30/01/2024			
08/04/2024			Pagina 1
DATA	HISTORICO	LANCADO	VALOR
00097 1.2.1.5.01.1.2.0001	MULTA E JUROS S/CONTR. PREV SERV ATIVO PL PREV		
30/01/2024	JUROS POR ATRASO NO REPASSE CONTR PREV DEZ/23 PLPR	N	32,95
SUBTOTAL			32,95
TOTAL GERAL			32,95

Menu Sistema: 4-2-1-3-3-1

ANEXO III

Balancete Analítico 12/2023 / Receita orçamentária e intra-orçamentária:

Table with columns: Receita, No., Fonte, C. Apl, Especificação, No Mes, No Ano (a), Prevista (b), Prevista Atualizada, Diferença (b-a). Rows include categories like RECEITAS CORRENTES, CONTRIBUIÇÕES, CPSS DO SERVIDOR CIVIL ATIVO, etc.

Table with columns: Receita, No., Fonte, C. Apl, Especificação, No Mes, No Ano (a), Prevista (b), Prevista Atualizada, Diferença (b-a). Rows include categories like CPSS - PENSIONISTAS, RECEITA PATRIMONIAL, VALORES MOBILIÁRIOS, DIVIDENDOS, etc.

ANEXO IV

IPML - CARTEIRA DE INVESTIMENTOS 2023

RENTABILIDADE MENSAL DA CARTEIRA – 3º QUADRIMESTRE												
Jan	Fev	Mar	Abr	Mai	Jun	Jul	Ago	Set	Out	Nov	Dez	ACUMULADO
R\$ 7.925.355,64	R\$ 1.419.611,25	R\$ 6.958.542,06	R\$ 7.413.812,59	R\$ 10.039.671,16	R\$ 14.889.350,88	R\$ 9.126.904,60	R\$ 1.524.347,84	R\$ 1.713.331,24	-R\$ 1.687.932,60	R\$ 21.592.128,54	R\$ 15.226.718,32	R\$ 96.141.841,52

PORCENTAGEM MENSAL DO ÁGIO/DESÁGIO – 3º QUADRIMESTRE												
Jan	Fev	Mar	Abr	Mai	Jun	Jul	Ago	Set	Out	Nov	Dez	ACUMULADO
1,17%	0,21%	1,00%	1,06%	1,42%	2,05%	1,23%	0,20%	0,23%	-0,22%	2,79%	1,91%	13,82%

ÍNDICE DE ACRÉSCIMO ESPERADO RENTABILIDADE - META ATUARIAL 2023 – 3º QUADRIMESTRE												
Jan	Fev	Mar	Abr	Mai	Jun	Jul	Ago	Set	Out	Nov	Dez	ACUMULADO
0,40%	0,40%	0,40%	0,40%	0,40%	0,40%	0,40%	0,40%	0,40%	0,40%	0,40%	0,40%	4,86%
MÉDIA DO ÍNDICE DO PERÍODO												0,40%

DEMONSTRATIVO DO IPCA – 3º QUADRIMESTRE												
Jan	Fev	Mar	Abr	mai	jun	jul	ago	set	out	nov	dez	ACUMULADO
0,53%	0,84%	0,71%	0,61%	0,23%	-0,08%	0,12%	0,23%	0,26%	0,24%	0,28%	0,56%	4,62%

ÍNDICE PREVISTO DA META + IPCA – 3º QUADRIMESTRE												
Jan	Fev	Mar	Abr	Mai	Jun	Jul	Ago	Set	Out	Nov	Dez	ACUMULADO
0,95%	1,18%	1,15%	0,95%	0,65%	0,32%	0,52%	0,67%	0,64%	0,64%	0,66%	0,94%	9,64%

RENTABILIDADE REALIZADA X RENTABILIDADE PREVISTA – 3º QUADRIMESTRE													
	Jan	Fev	Mar	Abr	Mai	Jun	Jul	Ago	Set	Out	Nov	Dez	ACUMULADO
Realizada	1,17%	0,21%	1,00%	1,06%	1,42%	2,05%	1,23%	0,20%	0,23%	-0,22%	2,79%	1,91%	13,82%
Prevista	0,95%	1,18%	1,15%	0,95%	0,65%	0,32%	0,52%	0,67%	0,64%	0,64%	0,66%	0,94%	9,64%
DIFERENÇA DO RESULTADO DA CARTEIRA EM RELAÇÃO A META ESPERADA												4,17	



INSTITUTO DE PREVIDÊNCIA MUNICIPAL DE LIMEIRA - IPML
CNPJ N° 09.626.556/0001-62



ANEXO VI – CONTRATOS E ADITAMENTOS 2023

N.º	Empresa/ Fornecedor	Processo	Modalidade	Valor Global	Assinatura	Vencimento
1	LDB Consultoria Financeira LTDA	569/2021	Carta Convite	R\$ 17.581,20	05/05/2023	04/05/2024
2	Magma Assessoria LTDA	449/2021	Carta Convite	R\$ 60.000,00	28/11/2023	30/11/2024
3	CECAM Consult. Econ., Cont. e Adm Municipal LTDA	349/2021	Pregão Presencial	R\$ 153.202,92	09/11/2023	25/11/2024
4	Grifon Brasil Assessoria LTDA EPP	62/2019	Dispensa de Licitação	R\$ 1.724,40	28/04/2023	01/05/2024
5	Dias Santos Participações LTDA	141/2023	Dispensa de Licitação	R\$ 152.133,72	03/04/2023	02/04/2024

ANEXO VII – COMPRAS 2023

N.º	Empresa/ Fornecedor	Processo	Modalidade	Valor Global	Aquisição
1	Rozinelli moveis Para Escritório Ltda	06/2023	Dispensa de Licitação	R\$ 492,00	28/03/2023
2	Locaweb Serviços de Internet S/A	12/2023	Dispensa de Licitação	R\$ 554,13	25/02/2023
3	Ingo Hoffman de Oliveira 35424841805	18/2023	Dispensa de Licitação	R\$ 1.280,00	14/02/2023
4	Zumgiram PH Comerc de Prod Eletrônicos-EIRELI	19/2023	Dispensa de Licitação	R\$ 16.800,00	10/04/2023
5	CertificaMe Serviços de Certificação Digital LTDA	33/2023	Dispensa de Licitação	R\$ 171,84	28/02/2023
6	Maria Regina Gonçalves Lima MEI	51/2023	Dispensa de Licitação	R\$ 210,00	14/02/2023
7	Palma Produtos de Limpeza LTDA-ME	65/2023	Dispensa de Licitação	R\$ 5.341,52	29/03/2023
8	APEPREM (Assoc Paul Entid Previd Est e Munic)	81/2023	Dispensa de Licitação	R\$ 2.150,00	28/02/2023
9	Técnica Informática Comerc e Represent LTDA EPP	154/2023	Dispensa de Licitação	R\$ 336,30	02/08/2023
10	Porto Seguros CIA Seguros Gerais	157/2023	Dispensa de Licitação	R\$ 712,77	12/07/2023
11	Klimtec Tecnologia LTDA	158/2023	Dispensa de Licitação	R\$ 2.481,60	16/06/2023
12	Extintores CIMI Com. de Mat. Cont. Incend. LTDA ME	159/2023	Dispensa de Licitação	R\$ 329,20	22/05/2023
13	Cristiano C Cordaz EIRELI	201/2023	Dispensa de Licitação	R\$ 390,00	24/04/2023
14	DPM Educação LTDA	256/2023	Dispensa de Licitação	R\$ 665,45	25/05/2023
15	F&S Informática LTDA ME	337/2023	Dispensa de Licitação	R\$ 3.646,80	07/08/2023
16	Gráfica Telle LTDA ME	345/2023	Dispensa de Licitação	R\$ 7.640,00	14/09/2023
17	Augusto Cesar Leone	361/2023	Dispensa de Licitação	R\$ 1.744,60	03/08/2023
18	Porto Seguros CIA Seguros Gerais	388/2023	Dispensa de Licitação	R\$ 1.627,92	05/09/2023
19	Graffit Limeira Papelaria LTDA	395/2023	Dispensa de Licitação	R\$ 1.282,26	06/09/2023
20	Luis Henrique Sanches Calhas ME	462/2023	Dispensa de Licitação	R\$ 600,00	04/10/2023
21	Karisma Limeira Magazine LTDA ME	473/2023	Dispensa de Licitação	R\$ 4.400,00	19/09/2023
22	Via S/A	485/2023	Dispensa de Licitação	R\$ 699,00	18/09/2023
23	Lojas CEM S.A	500/2023	Dispensa de Licitação	R\$ 867,00	22/09/2023
24	RDS Materiais Elétricos e Iluminação EIRELI	522/2023	Dispensa de Licitação	R\$ 10.550,00	28/12/2023
25	DIPPERGRAF Gráfica LTDA ME	562/2023	Dispensa de Licitação	R\$ 350,00	01/12/2023
26	F&S Informática LTDA ME	629/2023	Dispensa de Licitação	R\$ 179,90	06/12/2023



INSTITUTO DE PREVIDÊNCIA MUNICIPAL DE LIMEIRA - IPML
CNPJ Nº 09.626.556/0001-62



ANEXO VIII – AUDESP

RELATÓRIO GERENCIAL :: SITUAÇÃO DE ENTREGA

INFORMAÇÕES SOBRE O RELATÓRIO

Data/Hora de Geração do f16/02/2024 15:53

Data/Hora da Última Atualização 16/02/2024 03:28

DADOS INFORMADOS:

Município: Limeira
Entidade: INSTITUTO DE PREVIDÊNCIA MUNICIPAL DE LIMEIRA
Período: 9/2023 à 12/2023

Município	Entidade	Tipo de Documento	Referência	Ano	Dt. Prazo de Entrega	Entregue	Entregue no Prazo
Limeira	INSTITUTO DE PREVIDÊNCIA MUNICIPAL DE LIMEIRA	BALANCETE-ISOLADO-CONTA-CONTABIL	8	2023	20/09/2023	Sim	Sim
Limeira	INSTITUTO DE PREVIDÊNCIA MUNICIPAL DE LIMEIRA	BALANCETE-ISOLADO-CONTA-CONTABIL	9	2023	20/10/2023	Sim	Sim
Limeira	INSTITUTO DE PREVIDÊNCIA MUNICIPAL DE LIMEIRA	BALANCETE-ISOLADO-CONTA-CONTABIL	10	2023	21/11/2023	Sim	Sim
Limeira	INSTITUTO DE PREVIDÊNCIA MUNICIPAL DE LIMEIRA	BALANCETE-ISOLADO-CONTA-CORRENTE	8	2023	20/09/2023	Sim	Sim
Limeira	INSTITUTO DE PREVIDÊNCIA MUNICIPAL DE LIMEIRA	BALANCETE-ISOLADO-CONTA-CORRENTE	9	2023	20/10/2023	Sim	Sim
Limeira	INSTITUTO DE PREVIDÊNCIA MUNICIPAL DE LIMEIRA	BALANCETE-ISOLADO-CONTA-CORRENTE	10	2023	21/11/2023	Sim	Sim
Limeira	INSTITUTO DE PREVIDÊNCIA MUNICIPAL DE LIMEIRA	Conciliações Bancárias Mensais	8	2023	02/10/2023	Sim	Sim
Limeira	INSTITUTO DE PREVIDÊNCIA MUNICIPAL DE LIMEIRA	Conciliações Bancárias Mensais	9	2023	01/11/2023	Sim	Sim
Limeira	INSTITUTO DE PREVIDÊNCIA MUNICIPAL DE LIMEIRA	Conciliações Bancárias Mensais	10	2023	01/12/2023	Sim	Sim
Limeira	INSTITUTO DE PREVIDÊNCIA MUNICIPAL DE LIMEIRA	Atualização do Cadastro Geral de Entidades - Mensal	8	2023	11/09/2023	Sim	Sim
Limeira	INSTITUTO DE PREVIDÊNCIA MUNICIPAL DE LIMEIRA	Atualização do Cadastro Geral de Entidades - Mensal	9	2023	10/10/2023	Sim	Sim
Limeira	INSTITUTO DE PREVIDÊNCIA MUNICIPAL DE LIMEIRA	Atualização do Cadastro Geral de Entidades - Mensal	10	2023	10/11/2023	Sim	Sim
Limeira	INSTITUTO DE PREVIDÊNCIA MUNICIPAL DE LIMEIRA	Atualização do Cadastro Geral de Entidades - Mensal	11	2023	11/12/2023	Sim	Sim
Limeira	INSTITUTO DE PREVIDÊNCIA MUNICIPAL DE LIMEIRA	Fundos de Investimento	7	2023	11/09/2023	Sim	Sim
Limeira	INSTITUTO DE PREVIDÊNCIA MUNICIPAL DE LIMEIRA	Fundos de Investimento	8	2023	10/10/2023	Sim	Sim
Limeira	INSTITUTO DE PREVIDÊNCIA MUNICIPAL DE LIMEIRA	Fundos de Investimento	9	2023	10/11/2023	Sim	Sim
Limeira	INSTITUTO DE PREVIDÊNCIA MUNICIPAL DE LIMEIRA	Fundos de Investimento	10	2023	11/12/2023	Sim	Sim
Limeira	INSTITUTO DE PREVIDÊNCIA MUNICIPAL DE LIMEIRA	Demonstrativo de Receitas Previdenciárias	7	2023	11/09/2023	Sim	Sim
Limeira	INSTITUTO DE PREVIDÊNCIA MUNICIPAL DE LIMEIRA	Demonstrativo de Receitas Previdenciárias	8	2023	10/10/2023	Sim	Sim
Limeira	INSTITUTO DE PREVIDÊNCIA MUNICIPAL DE LIMEIRA	Demonstrativo de Receitas Previdenciárias	9	2023	10/11/2023	Sim	Sim
Limeira	INSTITUTO DE PREVIDÊNCIA MUNICIPAL DE LIMEIRA	Demonstrativo de Receitas Previdenciárias	10	2023	11/12/2023	Sim	Sim
Limeira	INSTITUTO DE PREVIDÊNCIA MUNICIPAL DE LIMEIRA	Demonstrativo da Rentabilidade e Evolução dos Investimen	9	2023	10/11/2023	Sim	Sim
Limeira	INSTITUTO DE PREVIDÊNCIA MUNICIPAL DE LIMEIRA	Parcelamentos com RPPS	8	2023	10/10/2023	Sim	Sim



INSTITUTO DE PREVIDÊNCIA MUNICIPAL DE LIMEIRA - IPML
CNPJ N° 09.626.556/0001-62



ANEXO IX – VALORES RECEBIDOS E DESCONTADOS DA COMPENSAÇÃO PREVIDENCIÁRIA 2023

MESES	VALOR RECIDIDO DO RGPS	VALOR RECEBIDO DO RPPS- PIRACICABA	VALOR DESCONTADO/ PAGO AO RGPS
JANEIRO	R\$ 292.066,64	R\$ 73.079,23	R\$ 15.232,80
FEVEREIRO	R\$ 258.996,64	R\$ 2.875,72	R\$ 20.488,14
MARÇO	R\$ 1.031.062,04	R\$ 3.046,25	R\$ 16.152,55
ABRIL	R\$ 343.578,35	R\$ 3.046,25	R\$ 16.152,55
MAIO	R\$ 1.044.804,35	R\$ 3.046,25	R\$ 19.137,25
JUNHO	R\$ 280.270,35	R\$ 3.046,25	R\$ 16.161,13
JULHO	R\$ 110.093,59	R\$ 3.046,25	R\$ 131.800,23
AGOSTO	R\$ 4.170.284,51	R\$ 3.046,25	R\$ 16.135,05
<u>SETEMBRO</u>	<i>R\$ 3.166.690,55</i>	<i>R\$ 3.046,25</i>	<i>R\$ 16.110,64</i>
<u>OUTUBRO</u>	<i>R\$ 2.243.761,73</i>	<i>R\$ 3.046,25</i>	<i>R\$ 36.431,15</i>
<u>NOVEMBRO</u>	<i>R\$ 645.589,86</i>	<i>R\$ 3.046,25</i>	<i>R\$ 16.968,23</i>
<u>DEZEMBRO</u>	<i>R\$ 2.227.692,66</i>	<i>R\$ 6.092,50</i>	<i>R\$ 33.936,46</i>
TOTAL	R\$ 15.814.891,27	R\$ 109.463,70	R\$ 354.706,18
TOTAL GERAL	R\$ 15.924.354,97		R\$ 354.706,18

ANEXO X - QUADRO DE SERVIDORES DO QUADRIMESTRE 2023

MATRICULA	NOME	DATA DE ADMISSÃO	CARGO
787787	EDILSON RINALDO MERLI	01/01/2017	SUPERINTENDENTE
787949	FABRÍCIO FERREIRA ESPINATO	05/04/2017	DIRETOR DE GESTÃO FINANCEIRA E CONTABILIDADE
789116	CARLA MARIA DOS SANTOS SIMEÃO	04/05/2020	CONTROLADOR INTERNO
789350	SAMARA CRISTINA DIAS DOS SANTOS	02/08/2021	CHEFE DE DIVISÃO FINANCEIRA E DE INVESTIMENTOS
789478	RODOLFO LEONARDO NUNES	05/04.2022	ASSISTENTE ADMINISTRATIVO
789481	DAMARIS BECK FLEGLER	12/04/2022	ASSISTENTE SOCIAL
789509	THAIS OLIVEIRA SERPA SANTOS	20/05/2022	ANALISTA CONTÁBIL FINANCEIRO
789511	LUCINEIA APARECIDA DA SILVA	12/05/2022	DIRETOR DE BENEFÍCIOS E PERÍCIAS
789587	ADRIANA SANTOS BASTOS RAVANHANE	26/07/2022	CONTADOR PREVIDENCIÁRIO
789637	MARCELA ALVES DE MELLO	12/09/2022	ANALISTA DE GESTÃO ADMINISTRATIVA E PLANEJAMENTO
789713	MARIELA HELOIZE SALDANHA DA SILVA	18/01/2023	ASSISTENTE ADMINISTRATIVO
789763	VINÍCIUS ALVES MARTINS	02/03/2023	CHEFE DE SETOR DE COMPENSAÇÃO
789767	MATHEUS DIAS FELIZARDO	31/03/2023	ASSISTENTE ADMINISTRATIVO
789816	ELIEL LUIS DAMACENO SOUZA	23/05/2023	TÉCNICO EM SUPORTE DE INFORMÁTICA
789830	ANA PAULA GABRIEL PEREIRA ANDRADE	06/06/2023	CHEFE DE SETOR DE BENEFÍCIOS E PERÍCIAS
789853	LUZILENE OLIVEIRA CATARINO	01/08/2023	AUXILIAR DE SERVIÇOS GERAIS
789871	JOSÉ EDUARDO DE SOUZA JUNIOR	29/08/2023	PROCURADOR JURÍDICO

ANEXO XI – RECADASTRAMENTO 2023

RECADASTRAMENTO APOSENTADOS 2023

Mês/2023	Quant. Aposentados	Quant. Comparecimento	Quant. Não Comparecimento
Janeiro	142	142 = 100%	0
Fevereiro	145	145 = 100%	0
Março	142	142 = 100%	0
Abril	126	126 = 100%	0
Maiο	155	155 = 100%	0
Junho	144	144 = 100%	0
Julho	136	136 = 100%	0
Agosto	143	143 = 100%	0
Setembro	131	131 = 100%	0
Outubro	142	142 = 100%	0
Novembro	123	123 = 100%	0
Dezembro	133	129 = 96,9%	4 = 3,01%
TOTAL	1.662	1.658 = 99,7%	4 = 0,3%

RECADASTRAMENTO PENSIONISTAS 2023

Mês/2023	Quant. Pensionistas	Quant. Comparecimento	Quant. Não Comparecimento
Janeiro	27	27 = 100%	0
Fevereiro	21	21 = 100%	0
Março	32	32 = 100%	0
Abril	43	43 = 100%	0
Maiο	34	34 = 100%	0
Junho	30	29 = 96,6%	1 = 3,4%*
Julho	36	36 = 100%	0
Agosto	31	31 = 100%	0
Setembro	19	19 = 100%	0
Outubro	47	47 = 100%	0
Novembro	42	41 = 97,6%	1 = 2,4%
Dezembro	37	34 = 91,8%	3 = 8,2%
TOTAL	399	394 = 98,7%	5 = 1,3%

*Caso encaminhado à Gestão

ANEXO XII – ADIANTAMENTOS

CN-SIFPM		Instituto de Previdência Municipal de Limeira - IPML				CONAM
		Conta Corrente - Adiantamento - Em 12/03/2024				
12/03/2024						Página 1
Servidor 08691 FABRICIO FERREIRA ESPINATO						
Ordem de Pagamento	Data Pagamento / Prest. Contas	Historico	Debito	Credito	Saldo	
00003	06/01/2023	CHEQUE N.300426	1.000,00		1.000,00	
00038	07/02/2023	ADIANT PARA DESP DE PEQUENA MONIA	1.000,00		2.000,00	
00003	07/02/2023	VALOR DEVOLVIDO		373,61	1.626,39	
00003	07/02/2023	VALOR GASTO		626,39	1.000,00	
00086	10/03/2023	ADIANTAMENTO PARA PEQUENAS DESPESAS	1.000,00		2.000,00	
00038	10/03/2023	VALOR DEVOLVIDO		379,31	1.620,69	
00038	10/03/2023	VALOR GASTO		620,69	1.000,00	
00140	25/04/2023	ADIANTAMENTO DE PEQUENA MONIA CONF.LEI 6318/19	1.000,00		2.000,00	
00086	25/04/2023	VALOR DEVOLVIDO		218,87	1.781,13	
00086	25/04/2023	VALOR GASTO		781,13	1.000,00	
00221	12/06/2023	ADIANTAMENTO PARA DESPESAS DE PEQUENA MONIA CONF LEI 6318/19	1.000,00		2.000,00	
00140	12/06/2023	VALOR DEVOLVIDO		8,91	1.991,09	
00140	12/06/2023	VALOR GASTO		991,09	1.000,00	
00226	21/06/2023	ADIANTAMENTO PARA DESPESAS DE PEQUENA MONIA CONF LEI 6318	1.000,00		2.000,00	
00221	21/06/2023	VALOR DEVOLVIDO		168,46	1.831,54	
00221	21/06/2023	VALOR GASTO		831,54	1.000,00	
00274	12/07/2023	ADIANTAMENTO DE DESPESA DE PEQUENA MONIA CONF LEI 6.318/19	1.000,00		2.000,00	
00226	12/07/2023	VALOR DEVOLVIDO		55,21	1.944,79	
00226	12/07/2023	VALOR GASTO		944,79	1.000,00	
00321	11/08/2023	ADIANTAMENTO DE DESPESA PEQUENA MONIA CONF LEI 6.318/19	1.000,00		2.000,00	
00274	11/08/2023	VALOR DEVOLVIDO		53,00	1.947,00	
00274	11/08/2023	VALOR GASTO		947,00	1.000,00	
00352	04/09/2023	ADIANTAMENTO DE DESPESAS DE PEQUENA MONIA CONF LEI 6318/19	1.500,00		2.500,00	
00321	04/09/2023	VALOR DEVOLVIDO		0,10	2.499,90	
00321	04/09/2023	VALOR GASTO		999,90	1.500,00	
00422	05/10/2023	ADIANTAMENTO DE PEQUENA MONIA CONF LEI 6.318/19	1.500,00		3.000,00	
00352	05/10/2023	VALOR DEVOLVIDO		238,24	2.761,76	
00352	05/10/2023	VALOR GASTO		1.261,76	1.500,00	

CN-SIFPM		Instituto de Previdência Municipal de Limeira - IPML				CONAM
		Conta Corrente - Adiantamento - Em 12/03/2024				
12/03/2024						Página 2
Servidor 08691 FABRICIO FERREIRA ESPINATO						
Ordem de Pagamento	Data Pagamento / Prest. Contas	Historico	Debito	Credito	Saldo	
00476	07/11/2023	ADIANTAMENTO P/DESPESA DE PEQUENA MONIA CONF LEI 6318/19	1.500,00		3.000,00	
00422	07/11/2023	VALOR DEVOLVIDO		478,94	2.521,06	
00422	07/11/2023	VALOR GASTO		1.021,06	1.500,00	
00558	07/12/2023	ADIANTAMENTO PEQUENA MONIA CONF LEI 6.318/19	1.500,00		3.000,00	
00476	07/12/2023	VALOR DEVOLVIDO		338,56	2.661,44	
00476	07/12/2023	VALOR GASTO		1.163,44	1.500,00	
00558	28/12/2023	VALOR DEVOLVIDO		1.046,61	453,39	
00558	28/12/2023	VALOR GASTO		453,39	0,00	
SUBTOTAL			14.000,00	14.000,00	0,00	
TOTAL			14.000,00	14.000,00	0,00	